

V areálu Punkevních jeskyní se nachází busta a pamětní tabulka JINDŘICHA WANKELA. Kdo to vlastně byl?

V roce 1849 Wankel nastoupil do služby jako vrchnostenský lékař a jeho domovem se stalo město Blansko. Kromě své lékařské profese se zabýval archeologií, antropologií a zoologií, je považován za jednoho z prvních moravských paleontologů a speleologů. Rozvíjel bohatou kulturní osvětovou činnost, byl ve styku s předními evropskými autoritami v archeologii, paleontologii a dalších oborech a s neuvěřitelnou houževnatostí a pílí se zaměřil na bádání v Moravském krasu. Prozkoumal a popsal jeskyně v okolí Holštejna, Sloupu, též se věnoval problematice Macochy a Punkvy. Neméně úspěšných dosáhl i v oblasti Křtiny údolí a Rudického propadání. V jeskyních objevil stovky skeletů pravěké fauny a neméně početné doklady pobytu lidí dávných kultur. Skutečnou korunou Wankelova životního díla se stal objev tzv. halštatského knížecího pohřbu s lidskými oběťmi v Přední jeskyně Býčí skála. Dodnes je tento nález a jeho interpretace předmětem zájmu archeologů a antropologů z celé Evropy.

# OTEC MORAVSKÉ ARCHEOLOGIE A SPELEOLOGIE

# Med. Dr. JINDŘICH WANKEL

*J. Wankel*

# FATHER OF THE MORAVIAN ARCHEOLOGY AND SPELEOLOGY



Manželka / Wife Eliška (1832-1903)



Jindřich Wankel (1821-1897)

There is a bust and memorial table of JINDŘICH WANKEL in the area of Punkva Caves. Who was he?

In 1849 Wankel joined the service as a municipal physician and his home became the city Blansko. In addition to his medical profession, he was engaged in archeology, anthropology and zoology. He is considered to be one of the first Moravian paleontologists and speleologists. He developed a rich cultural and educational activities and he has been in contact with Europe's leading authorities in archeology, paleontology and other fields. He focused on exploration of the Moravian Karst with incredible tenacity and diligence. He explored and described the cave near Holštejn, Sloup and he also dealt with the issues of Macocha Abyss and Punkva. He achieved no less speleological successes in the field of Křtiny Valley and Rudice Sink. He found hundreds of skeletons of prehistoric fauna and equally numerous documents describing people residence of ancient cultures in caves. The crown of the Wankel life's work became the discovery of Hallstatt princely burial with human sacrifice in the hallway of Býčí skála Cave. This finding and its interpretation is of interest to archaeologists and anthropologists from all over Europe to this day.



Blansko v roce 1890 / Blansko in 1890

Přání k narozeninám / Birthday card



Wankel sestoupil na dno Macochy v r. 1856 / Wankel climbed down to the bottom of the Macocha Abyss in 1856

Propast Macocha / Macocha Abyss, Jacob Alt, 1855



Jindřich Wankel jako jeden z prvních badatelů již v roce 1856 prozkoumal Výtok Punkvy do vzdálenosti asi 80 metrů, kde jej zastavil sifon, dnes nazvaný Wankelův. Výtok Punkvy na rytině z roku 1857. Jindřich Wankel explored the Punkva Spring already in 1856 as one of the first explorers to a distance of about 80 meters where he was stopped by a siphon that is called the Wankel's nowadays. Punkva Spring engraving from 1857

**NÁLEZY ZE SLOUPSKÉ JESKYNĚ A VÝPUSTKU / FINDINGS OF THE SLOUP CAVE AND VYPUSTEK CAVE**  
Mezi jeskyněmi, které Wankel prozkoumal, jsou výsoco hodnoceny nálezy ze Sloupské jeskyně a Výpustku. There are highly ranked findings from Sloup and Vypustek Cave among the caves, that were explored by Wankel.

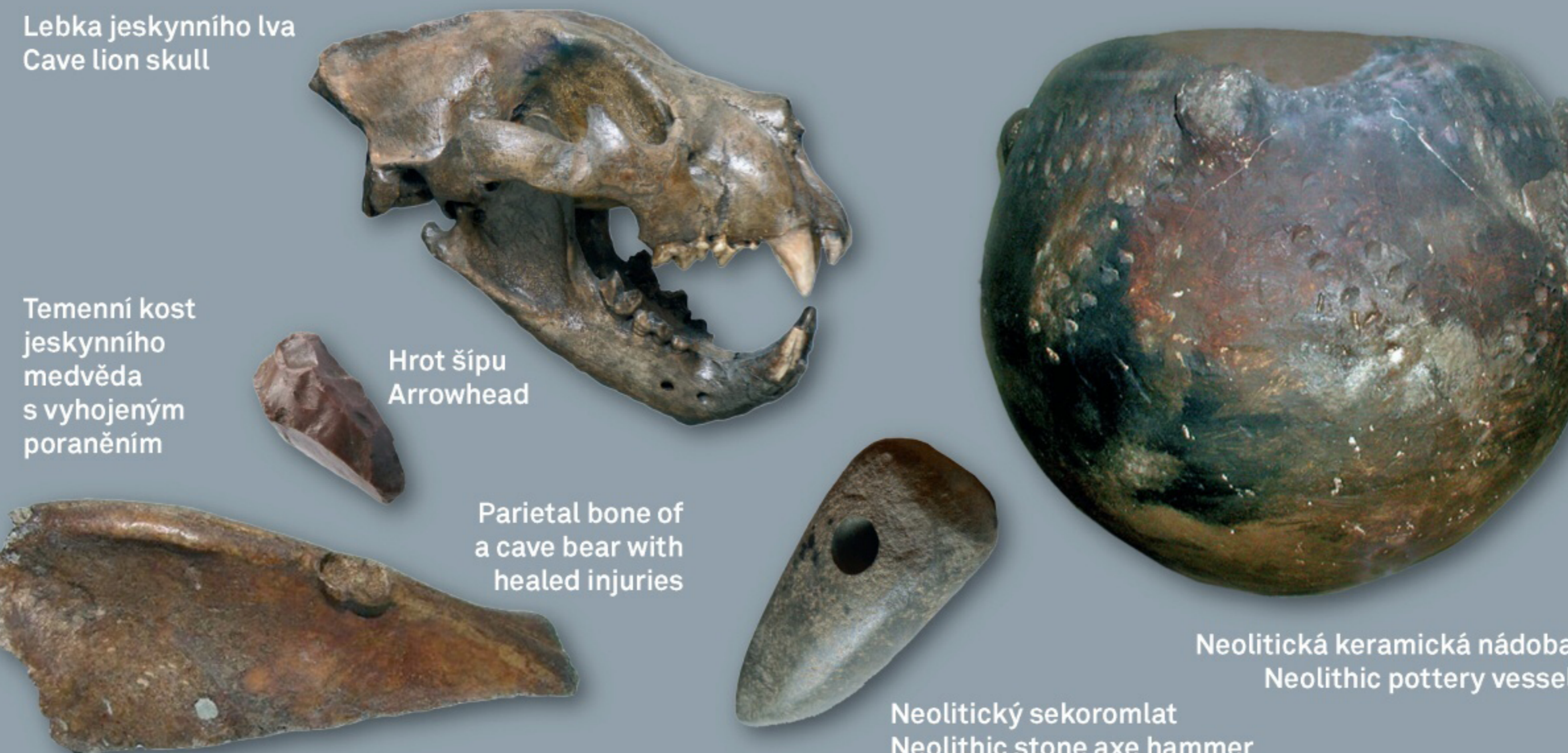

Lebka jeskynního lva / Cave lion skull  
Hrot šípů / Arrowhead  
Parietální kost medvěda s vyléčenými poraněními / Parietal bone of a cave bear with healed injuries  
Neolitický sekoramlat / Neolithic stone axe hammer  
Neolitická keramická nádoba / Neolithic pottery vessel

**TAJEMNÁ BÝČÍ SKÁLA / MYSTERIOUS BÝČÍ SKÁLA CAVE**  
Nálezem evropského významu se stal soubor předmětů a lidských obětí ze starší doby železné – halštatu. Finding of European significance has become a set of objects with human sacrifices from the Iron Age - Hallstatt.



Železný prsten / Iron ring  
Železná dýka / Iron dagger  
Bronzový býček / Bronze bull  
Skleněné náhrdelníky / Glass necklaces  
Lebka tzv. „princezny“ / Skull of the „Princess“

Pohřeb Jindřicha Wankela v Olomouci v r. 1897 / Funeral of Jindřich Wankel in Olomouc in 1897



Sloupské údolí a Hřebenáč v roce 1857 / Sloup Valley and Hřebenáč Rock in 1857

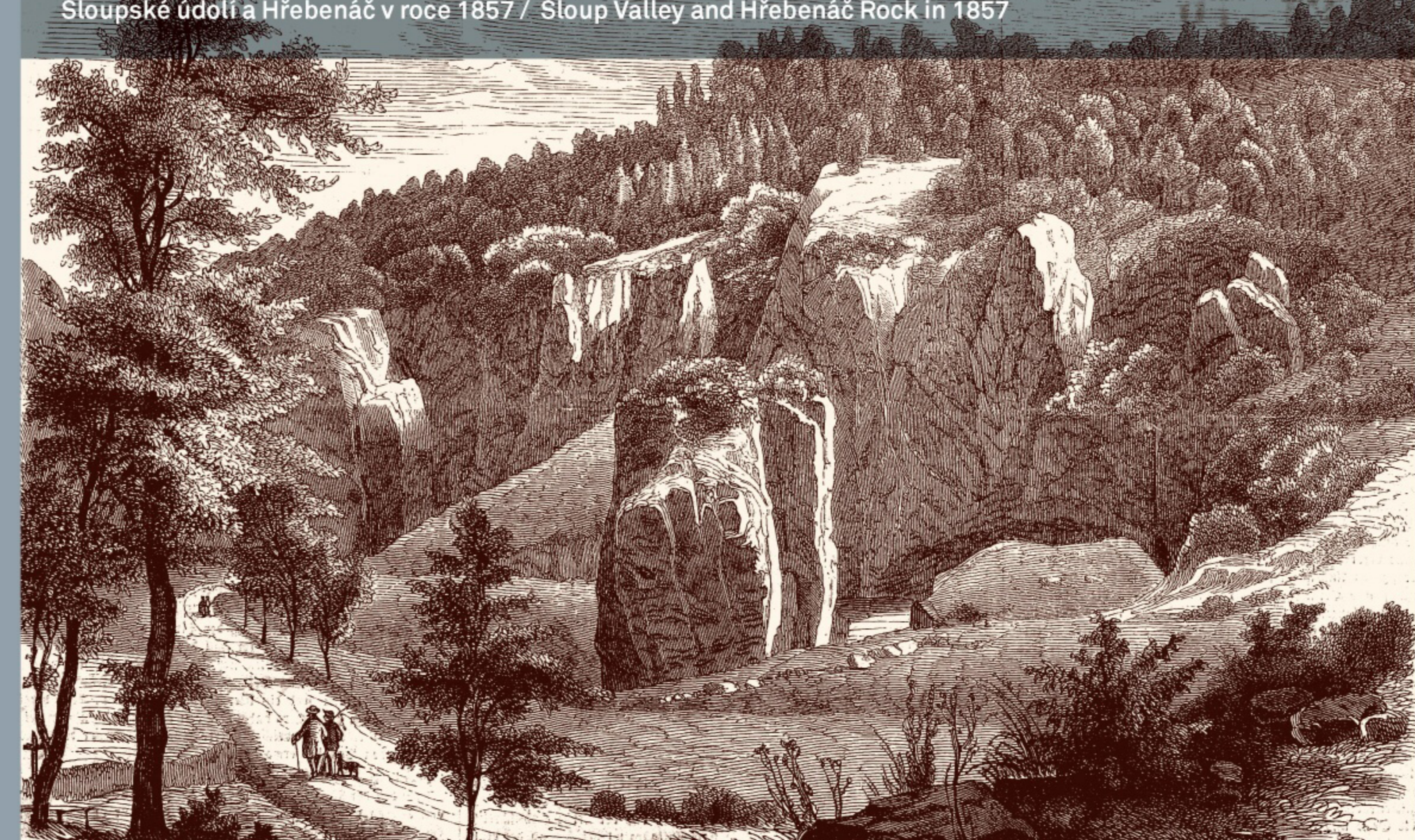

Přední jeskyně Býčí skála v roce 1857 / A Hallway of the Býčí skála Cave in 1857

